POZNAJ NASZĄ HISTORIĘ

Cześć! Dasz wiarę, że w tym roku obchodzimy **90. rocznicę powstania Grupy LEGO®**? Ale ten czas leci!
Zobaczmy, jak to wszystko się zaczęło i jak bardzo (o ile w ogóle) zmieniły się klocki od ich debiutu na rynku.
Która seria najbardziej Ci się podobała? Który zestaw ponownie zagościłby w Twojej kolekcji, gdyby znów trafił do sprzedaży?
Wybierz się razem z nami w podróż i poznaj 90-letnią historię zabawkarstwa.

1932

Ole Kirk Kristiansen rozpoczyna produkcję drewnianych zabawek

Wszystko zaczyna się w momencie, w którym pewien zakład stolarski zaczyna produkować miniaturowe modele mebli, drabin i artykułów gospodarstwa domowego z zamiarem prezentowania ich potencjalnym klientom. Modele szybko zyskują popularność wśród dzieci, które lubią się nimi bawić. Wkrótce potem firma rozpoczyna produkcję prawdziwych zabawek takich jak samochody, samoloty, jojo oraz zabawki do ciągnięcia.

1949

Automatycznie łączące się klocki z plastiku

W 1949 roku firma LEGO® wprowadza na rynek pierwsze plastikowe klocki, które można łączyć. W tamtym czasie stanowią one tylko niewielką część bogatej oferty drewnianych i metalowych zabawek, które cieszą się dużym zainteresowaniem. Klocki dają jednak nowe możliwości i wyznaczają kierunek na przyszłość.

AUTOMATIC BINDING BRICKS

Większe plastikowe klocki dla przedszkolaków

W tym samym czasie oprócz automatycznie łączących się klocków na rynek trafiają klocki w większym rozmiarze. Te plastikowe klocki konstrukcyjne LEGO® przeznaczone dla dzieci w wieku 1–5 lat są prekursorami dzisiejszych klocków LEGO® DUPLO®.

1962

Powstanie koła LEGO®

Po kilku latach pracy nad najlepszym systemem rozwiązań kompatybilnych z klockami powstaje koło LEGO®. Wprawia ono zestawy w ruch i daje początek wielu samochodom, pociągom oraz innym pojazdom, które trafiają na rynek w latach 60.

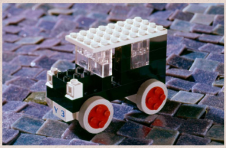

1963

Pierwsze modele domów z płytkami

Do sprzedaży trafiają realistyczne miniaturowe modele domów, które zawierają nowe płaskie elementy — płytki. Domy stają się nieodłączną częścią wielu zestawów LEGO®. Obecnie najpopularniejszymi seriami zawierającymi budowle są LEGO® City z różnorodnymi budynkami oraz LEGO® Architecture — seria inspirowana prawdziwymi budynkami i miejskimi panoramami z całego świata.

1964

Pierwszy w pełni ruchomy pociąg z klocków

Historia pociągów LEGO® jest ściśle związana z premierą ruchomego koła, która miała miejsce w 1962 roku. Wcześniej pociągi pojawiały się tylko na pudełkach — miały stanowić inspirację i pokazywać, co można zbudować z klocków LEGO®. Na rynku nie było jednak żadnych zestawów z pociągami. Ruchomy pociąg to już zupełnie inna bajka. W dodatku wkrótce do sprzedaży trafią również tory kolejowe.

Pre-school Set
LEGO
Building Toy
24 Jumbo Lego Bricks

Jumbo Bricks — wielkie klocki dla przedszkolaków

Po pierwszych zestawach z dużymi klockami wyprodukowanych w 1949 roku firma podejmuje kolejny krok w kierunku stworzenia klocków LEGO® DUPLO®, które znamy dziś — do sprzedaży trafiają tzw. Jumbo Bricks. Były to klocki o prostych kształtach z logo LEGO® wytłoczonym na wypustkach, jednak nie pasowały jeszcze do klocków standardowych rozmiarów. Tę kwestię rozwiązano dopiero później, pod koniec lat 60.

1966

Pierwszy pociąg na baterie

Cóż za wspaniały krok w rozwoju pociągów LEGO®! Model z 1966 roku zasilała 4,5-woltowa bateria. Ponadto można było do niego dokupić więcej torów i zbudować własną, niekończącą się trasę kolejową.

1x
1x
1x
LEGO
Electronic

Ukazuje się pierwszy katalog LEGO®

Katalogi produktów LEGO® ukazują się raz lub dwa razy do roku. Najstarszy z nich, pochodzący z 1966 roku, przedstawia wiele zestawów z różnymi budynkami i pojazdami, a nawet pierwszy pociąg na baterie.

1969

Udoskonalenie klocka DUPLO®

Po przetestowaniu dużych klocków w różnych rozmiarach w końcu stworzyliśmy klocek doskonały — w skali 2:1. Tym samym klocek DUPLO® stał się dwukrotnie większy od standardowego klocka LEGO®. (DUPLO® znaczy „podwójny"). Ponadto wypustki nowych klocków DUPLO® miały wgłębienia, dzięki którym można było je łączyć ze standardowymi klockami LEGO® i budować jeszcze bardziej urozmaicone konstrukcje.

Seria LEGO® DUPLO® otrzymuje swoje logo

Pierwsze zestawy DUPLO® nie miały żadnego logo — na pudełku obok znaku LEGO® widniało po prostu słowo „duplo". Później jednak powstało logo, które dziś można nazwać klasycznym. Od tamtej pory zdążyło przejść kilka zmian, ale nadal tworzą je zaokrąglony żółty napis i uroczy czerwony króliczek.

1977

POLICE
POLICE

Figurki DUPLO® i zabawa w odgrywanie ról

W zestawach LEGO® DUPLO® pojawiają się proste figurki z kwadratową podstawką. Dzięki nim zabawa zostaje wzbogacona o możliwość odgrywania ról, a oprócz samochodów, pociągów i budynków dzieci mogą się bawić kierowcami, maszynistami, policjantami i wieloma innymi postaciami urozmaicającymi historie.

Pierwsze zestawy z pojazdami LEGO® Technic

Powstaje seria LEGO® Technic, na którą składa się kilka zestawów typu trzy w jednym z pojazdami do przebudowywania (były to wózek widłowy, traktor, śmigłowiec, gokart i żuraw samochodowy). Modele zawierały nowe koła zębate i inne elementy, a do tego napędzał je silnik. Później zestawy z serii LEGO® Technic wzbogacono o piloty zdalnego sterowania, przeróżne elementy i funkcje oraz bardziej szczegółowe modele tworzone we współpracy ze znanymi na całym świecie producentami pojazdów. Nadal jest to ulubiona seria zaawansowanych konstruktorów, którzy uwielbiają wyzwania i lubią poznawać zasady działania różnych maszyn.

1978

Premiera minifigurki LEGO®

Prekursor minifigurki powstał już w 1975 roku, ale dopiero trzy lata później do sprzedaży trafiła figurka z ruchomymi nogami i rękami oraz dłońmi, które mogły trzymać różne elementy. I spójrz tylko na tę uśmiechniętą buźkę! Ta oto pierwsza minifigurka to policjant trzymający miniaturowy zestaw LEGO®. (Z okazji swoich 40. urodzin ten kultowy koleżka ponownie trafił do sprzedaży w ramach serii kolekcjonerskich minifigurek).

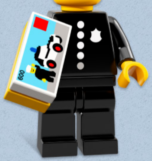

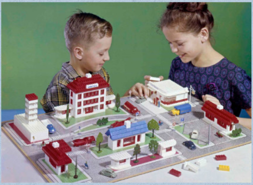

LEGO® Town — witamy w mieście

Rok 1978 to początek serii „Legoland Town" („Miasto Legoland"). Składały się na nią budynki, płytki imitujące ulice, pojazdy i inne elementy charakterystyczne dla prawdziwego miasta. Zestawy zawierały nawet policjantów, strażaków i innych przedstawicieli ważnych zawodów. Wszystkie elementy były w tej samej skali, więc dzieci mogły rozbudowywać swoje miasta bez żadnych ograniczeń. Seria ta do dziś jest jedną z najpopularniejszych — od 2005 roku znana jest jednak pod nazwą LEGO® City.

LEGO® Castle — do boju, rycerze!

Zamki, rycerze, konie i niesamowite średniowieczne bitwy! Takie atrakcje oferowała nowa seria LEGO® Castle. A jej początki wcale nie były skromne! Pierwszym zestawem był ten 767-elementowy żółty zamek z trzema wieżami, bramą i mostem zwodzonym. Ponadto zawierał konie do zbudowania z klocków oraz rewelacyjne akcesoria takie jak miecze, włócznie, tarcze i hełmy z ruchomymi przyłbicami.

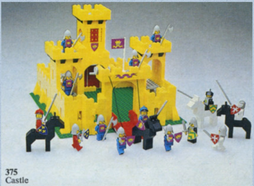

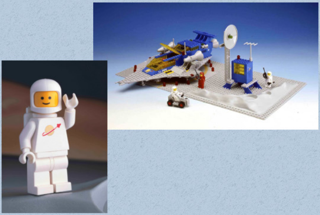

LEGO® Space — klocki ruszają w kosmos

To było małe pudełko dla firmy LEGO®, ale wielki skok dla dziecięcej wyobraźni! Pierwsze zestawy z serii LEGO® Space były stosunkowo nieduże: wahadłowce i pojazdy zawierały od 20 do 40 elementów, a baza rakietowa i kosmiczne centrum dowodzenia składały się z około 200 elementów. Zestawy zawierały talerze satelitarne, rakiety oraz minifigurki astronautów. Od zawsze stanowiły jedne z ulubionych zestawów dzieci i nieustannie ewoluowały. Obecnie kosmos jest jedną z tematyk serii LEGO® City, a inspirowany prawdziwym sprzętem NASA zestaw Start rakiety z kosmodromu z 2022 roku składa się z ponad 1000 elementów.

1979

Powstanie serii LEGO® Fabuland®

W LEGO® Fabuland® to zwierzęta rządzą światem. Figurki humanoidalnych zwierząt są nieco większe niż zwykłe minifigurki, ale mniejsze od figurek DUPLO®. Mają ruchome ręce i nogi oraz mnóstwo detali. Chodzą do pracy, zajmują się domem, prowadzą samochody, grają na instrumentach muzycznych i nie tylko. Są też pierwszymi figurkami, które mają własne imiona. W latach 1979–1989 powstało ponad 100 zestawów z tej serii.

Fabuland
3647
LEGO
ABC

309
Scala
LEGO

LEGO® Scala™ — akcesoria do ozdabiania

Zestawy z serii Scala były dostępne w latach 1979–1980 i 1997–2001. Tworzono je głównie z myślą o młodszych dziewczynkach. Zestawy z lat 1979–1980 zawierały biżuterię i stylowe akcesoria do zbudowania z klocków LEGO®, a zwłaszcza z płytek. Przypominały współczesne zestawy LEGO® DOTS, które dają jeszcze więcej możliwości personalizowania własnego stylu.

1980

Premiera pociągów z osobnej serii LEGO® Trains

Odkąd na rynku pojawiły się drewniane zabawki do ciągnięcia, pociągi były jednymi z ulubionych dziecięcych zabawek. Zyskały ogromną popularność w latach 60., kiedy zaczęto dodawać do nich tory kolejowe i baterie, a w 1980 roku otrzymały własną serię. Od tamtej pory w ogóle nie straciły na popularności. Obecnie pociągi stanowią jedną z tematyk serii LEGO® City i można nimi sterować za pomocą aplikacji mobilnej — i mowa tu nie tylko o prędkości czy kierunku, ale też o światłach i efektach dźwiękowych.

7750
LEGO
Elektrische Lokomotive
Locomotive à vapeur
Elektrische "Stoom" Lokomotief.
12V

1983

Figurki LEGO® DUPLO® dostają ruchome ręce i nogi

Pamiętasz te proste, kanciaste figurki z lat 70.? Były bardzo urocze, ale musiały przejść metamorfozę. Dzięki ruchomym rękom i nogom oraz specjalnym dłoniom mogły siadać, chwytać różne rzeczy i nosić różne fajne stroje.

1989

LEGO® Pirates
— piraci lądują na półkach

Oprócz wspaniałych statków z regulowanymi żaglami zestawy z serii „Legoland Pirates" („Piraci z Legolandu") zawierały całą masę nowych, ciekawych postaci i akcesoriów takich jak figurki małp i szkieletów, skrzynie ze skarbami, pistolety, muszkiety i armaty. Większość zestawów LEGO® Pirates ukazała się w latach 1989–1996, ale wśród zestawów LEGO® Creator 3 w 1 z 2020 roku również znajduje się jeden statek piracki.

1992

LEGO SYSTEM
1885
LEGO SYSTEM
1879

Nieograniczone możliwości zabawy dzięki wiaderkom klocków

Wiaderka z klockami LEGO® były czymś kultowym dla dzieci urodzonych w latach 90. W 1992 roku do sprzedaży trafiły cztery różne wiaderka. Czerwone zawierały prostsze klocki i były przeznaczone dla dzieci w wieku od trzech lat, zaś w niebieskich można było znaleźć bardziej precyzyjne i szczegółowe klocki dla dzieci w wieku od lat pięciu. Oprócz klasycznych klocków we wszystkich kolorach wiaderka zawierały proste drzwi, okna, dachówki, drzewa i części samochodowe. Dzięki temu małe wiaderko oferowało mnóstwo możliwości budowania.

1996

Seria LEGO® Belville™ poświęcona dziewczynkom

Seria LEGO® Belville™ nadała figurkom zupełnie nowy wygląd. Były większe, miały bardziej zróżnicowane stroje (niektóre z nich wykonywano z tkaniny, aby postacie można było przebierać), a nawet nosiły różnorodne fryzury. Zestawy z tej serii zawierały zwierzęta, księżniczki i zamki, a także wiele domów i scenerii.

LEGO
Belville
5-10
7587

1997

LEGO
Scala
3114

Lalki i domki dla lalek z serii LEGO® Scala™

Figurki LEGO® Scala™ były jeszcze większe od tych z serii LEGO® Belville™. Można było je ubierać w wykonane z materiału stroje, czesać im włosy, zmieniać buty i akcesoria... Pod każdym względem były to lalki, dzięki czemu zyskały wielką popularność wśród młodych dziewczynek. Jednak ze względu na inną skalę figurek ich kompatybilność z pozostałymi seriami i elementami LEGO® była bardzo ograniczona, dlatego w 2001 roku serię wycofano.

1998

Programowalne roboty z serii LEGO® Mindstorms®

Porozmawiajmy o robotach. Zestawy z serii LEGO® Mindstorms® pozwalały budować roboty i robotyczne pojazdy, które następnie można było zaprogramować na komputerze, używając specjalnego oprogramowania. I to w latach 90.! Nieźle, co? Modele były wyposażone w silniki oraz czujniki różnego rodzaju (czujniki światła, dźwięku i dotyku, termometry oraz ultradźwiękowe czujniki odległości), które na przestrzeni lat dodawano i ulepszano, aby rozszerzać możliwości zabawy.

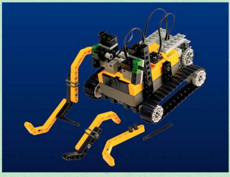

2001

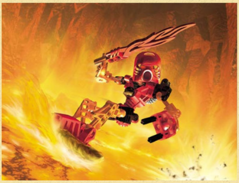

LEGO® Bionicle®

LEGO® Bionicle® to seria łącząca zabawę w budowanie z pełną emocji akcją. Modele składały się ze zmodyfikowanych elementów LEGO® Technic, z których można było budować niezwykle ruchomych biomechanicznych bohaterów. Powstały również książki, komiksy, kilka gier komputerowych oraz cztery filmy, których akcja dzieje się w świecie Bionicle. W 2010 roku seria została zastąpiona nową serią o nazwie Hero Factory, jednak w 2015 roku powróciła na kolejne dwa lata.

2002

LEGO® Explore — nowe elementy dla maluchów

Nowa seria dla przedszkolaków zawierała bardzo duże elementy i nowe funkcje. Jej głównym celem było zachęcanie dzieci do odkrywania otaczającego je świata. Początkowo seria miała zastąpić LEGO® DUPLO®, jednak klienci byli nieco zdezorientowani — nie wiedzieli, czy nowe zestawy będą pasować do zestawów DUPLO®, które już mieli. Z tego powodu serię LEGO® Explore wycofano zaledwie dwa lata po jej wprowadzeniu. Przywrócono zaś serię DUPLO®, dzięki czemu zestawy do siebie pasowały i były łatwo rozpoznawalne.

4180
LEGO
Explore
1½+
explore imagination

2003

LEGO® Clikits — modne akcesoria do zrobienia

Akcesoria do samodzielnego wykonania powracają! Clikits to druga po LEGO® Scala z 1979 roku seria pozwalająca dzieciom dekorować we własnym stylu. Jednak tym razem rzeczy do personalizowania było znacznie więcej. Gumki do włosów, bransoletki, spinki, ozdoby do domu, notatniki — każdą z tych rzeczy można było przyozdobić gwiazdkami, serduszkami, kwiatkami i brylancikami. Modele przypominały te ze współczesnej serii LEGO® DOTS.

2005

Nadejście wojowników z serii LEGO® Vikings

Wikingowie w rogatych hełmach toczą bitwy z legendarnymi stworzeniami z mitologii nordyckiej. Minifigurki mają nowe miny, ozdoby, broń i zbroje. Zestawy z serii LEGO® Vikings były dostępne w latach 2005–2007 i choć seria liczyła ich zaledwie siedem, zapadły w pamięć wielu fanom klocków LEGO®.

Witaj w LEGO® City

LEGO® City to kontynuacja wprowadzonej w 1978 roku serii Legoland Town. Co zawiera? Wszystko, co można znaleźć w mieście. Budynki, ulice, tory kolejowe, posterunki policji i remizy strażackie, samochody, ciężarówki, samoloty, pociągi, statki… do wyboru, do koloru. Wszystkie modele są w jednakowej skali, więc dzieci mogą łączyć zestawy i rozbudowywać swoje miasta w nieskończoność. Aha, no i nie można zapomnieć o zestawach poświęconych badaniom kosmosu.

2008

Słynne budynki z serii LEGO® Architecture

Serię LEGO® Architecture zapoczątkowały dwa modele stojących w Chicago wieżowców: Willis Tower (wówczas jeszcze Sears Tower) oraz John Hancock Center. Każdy z zestawów liczył około 70 elementów i wiernie odwzorowywał prawdziwe budynki. Od tamtej pory w ramach serii LEGO® Architecture powstało ponad 50 zabytków i miejskich panoram inspirowanych prawdziwymi miejscami. Zazwyczaj zestawy składają się z setek elementów (a największy ma ich ponad 2000).

2010

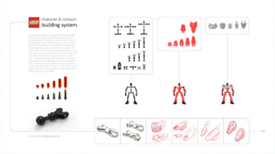

Powstanie serii LEGO® Hero Factory

Po zakończeniu serii LEGO® Bionicle postanowiono zastąpić ją nową serią pełną ekscytującej akcji i bohaterów. Wraz z nią wprowadzono też zupełnie nowy system o nazwie CCBS — Character and Creature Building System (system budowania postaci i stworzeń). Figurki robotów składały się z trzech warstw — kości, powłok i pancerza — które umożliwiały tworzenie znacznie większej liczby kombinacji i zapewniały lepszą ruchomość kończyn, co z kolei przekładało się na więcej możliwości ustawiania postaci w różnych pozach. Jednak w 2014 roku seria Hero Factory została wycofana, a w jej miejsce przywrócono uwielbianą przez fanów serię Bionicle.

2011

Narodziny LEGO® Ninjago

Ta nazwa na pewno obiła Ci się o uszy. LEGO® Ninjago do dziś pozostaje ulubioną serią wielu fanów. Składa się na nią 14 sezonów serialu telewizyjnego, jeden pełnometrażowy film (z 2017 roku) oraz wiele gier przeznaczonych na różne platformy. Ninjago to fantastyczna kraina wojowników ninja, smoków i potężnych żywiołów, a ekscytujące zestawy z tej serii zawierają m.in. pojazdy i różnego rodzaju broń. Dzięki tej serii dzieci mają okazję poznać cechy potężnych wojowników ninja i dowiedzieć się, że w walce z siłami zła najważniejsze są wytrwałość, współpraca i jedność.

2012

LEGO® Friends — zwierzaki i zainteresowania

Seria LEGO® Friends skupia się na piątce najlepszych przyjaciółek, które interesują się opieką nad zwierzętami, śpiewaniem, jazdą konną, gotowaniem i zakupami, ale także wyścigami i dbaniem o środowisko. Nowe minilaleczki wprowadzone w ramach serii LEGO® Friends są mniejsze od lalek z poprzednich serii LEGO® Scala i LEGO® Belville. Rozmiarem przypominają tradycyjne minifigurki LEGO®, ale są znacznie bardziej szczegółowe i realistyczne.

2013

Nowi bohaterowie: LEGO® Legends of Chima™

Serial telewizyjny Legendy Chima miał trzy sezony i był emitowany w latach 2013–2014. Opowiadał o plemionach zwierzęcych wojowników, którzy dysponowali potężnymi, fantastycznymi pojazdami i orężem oraz walczyli o moc Chi — energię potrafiącą dawać życie, ale też je niszczyć. Serial zadebiutował w 2013 roku jako następca Ninjago, ale w 2015 roku przestano go emitować, a zamiast tego fani dostali nową edycję Ninjago.

LEGO
mindstorms
EV3
10+
31313

Zestaw Mindstorms® EV3 sterowany za pomocą aplikacji mobilnej

Seria LEGO® Mindstorms® powstała już w 1998 roku, ale w 2006 roku otrzymała zupełnie nowy wygląd i została wzbogacona o nowe możliwości za sprawą zestawu Mindstorms NXT. W 2013 roku pojawił się zaś zestaw Mindstorms EV3 zawierający pięć modeli, którymi można było sterować za pomocą pilota na podczerwień lub aplikacji mobilnej. Dzięki prostemu interfejsowi wykorzystującemu ikony dzieci mogły w łatwy sposób poznać podstawy programowania.

2014

Kinowa premiera filmu LEGO® PRZYGODA

Wszystko jest czadowe! Film LEGO® PRZYGODA przeniósł klocki na duże ekrany, zapewniając widzom emocjonującą rozrywkę. Fabuła opowiada o Emmecie — zwykłej figurce, która ostatecznie udowadnia, że jest kimś znacznie więcej. Wielki sukces filmu dał początek kolejnym produkcjom osadzonym w świecie klocków LEGO®. Były to m.in. LEGO® NINJAGO® Film i LEGO® BATMAN: FILM z 2017 roku oraz LEGO® PRZYGODA 2 z 2019 roku.

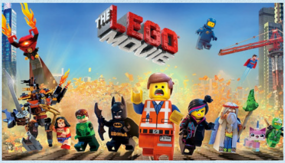

2015

Magia, smoki i seria LEGO® Elves

LEGO® Elves to seria produkowana w latach 2015–2018. W serialu emitowanym na kanale Disney Channel, a później również na Netfliksie, główna bohaterka Emily Jones przechodzi przez portal do Elvendale — czarodziejskiej krainy zamieszkanej przez elfy, smoki i inne magiczne stworzenia. Inspirowane serialem zestawy zawierały malutkie zwierzątka składające się z zaledwie 12–20 elementów LEGO®, ale dostępny był również wspaniały magiczny zamek liczący ponad 1000 elementów.

LEGO® Speed Champions: gotowi, do startu, start!

To najlepsze modele samochodów do zbudowania dla wszystkich fanów wyścigów. Seria LEGO® Speed Champions tchnęła już życie w ponad 50 realistycznych modeli samochodów inspirowanych autami prawdziwych marek. Miłośnicy samochodów LEGO® w każdym wieku mogą budować te mechaniczne piękności i ścigać się nimi razem ze znajomymi i rodziną.

2016

Emocjonujące przygody w świecie Nexo Knights™

Tę inspirowaną światem fantasy serię wprowadzono w 2016 roku razem z liczącym cztery sezony serialem telewizyjnym. Seria LEGO® Nexo Knights™ nadaje historycznym zamkowym elementom futurystyczny wygląd i łączy magię z technologią. Bohaterscy rycerze toczą walki z czarnymi charakterami i złymi potworami, wykorzystując w tym celu zupełnie nową broń i pojazdy. Mobilna aplikacja pozwala zaś odblokowywać nowe moce Nexo dostępne w zestawach.

2019

LEGO® Hidden Side — tajemnicza przygoda w rzeczywistości rozszerzonej

Zabawa z LEGO® jest jeszcze lepsza dzięki aplikacji mobilnej, która wykorzystuje technologię rzeczywistości rozszerzonej (AR) — i pozwala polować na duchy! Seria LEGO® Hidden Side pozwala odkrywać sekrety oraz rozwiązywać zagadki w nawiedzonym miasteczku Newbury. Znajdziesz tu owiane tajemnicą laboratorium, autobus pełen zjawisk nadprzyrodzonych, pociąg widmo, a nawet nawiedzoną latarnię morską. Zestawy z tej serii były jednak dostępne tylko przez ograniczony czas — wycofano je pod koniec 2020 roku.

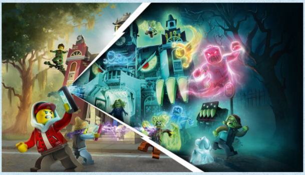

2020

Seria LEGO® DOTS rozwija dziecięcą wyobraźnię

Seria LEGO® DOTS pozwala dzieciom używać wyobraźni i tworzyć modne akcesoria oraz ozdoby do domu we własnym stylu. Można z niej budować m.in. bransoletki, zawieszki na torby, pojemniki na długopisy, organizery i tablice ogłoszeń. DOTS to małe, płaskie i kolorowe płytki umożliwiające dekorowanie modeli. Ozdoby można zmieniać do woli i dostosowywać do swojego nastroju. Istnieje nawet internetowa aplikacja do projektowania, która pozwala spróbować swoich sił w dekorowaniu.

LEGO® Art
— źródło relaksu dla dorosłych

LEGO® Art to seria obejmująca popartowe mozaiki do zbudowania stanowiące hołd dla ikon branży muzycznej i filmowej — zarówno prawdziwych osób, jak i fikcyjnych postaci. Miłośnicy podróżowania mogą natomiast zbudować własną mapę świata. Każdy zestaw pozwala złożyć różne obrazy z wielokolorowych elementów. Podczas budowania własnej nowoczesnej dekoracji można też posłuchać tematycznej, odprężającej ścieżki dźwiękowej.

2021

LEGO® + nagrywanie teledysków = VIDIYO^{t}

VIDIYO to seria umożliwiająca nagrywanie teledysków w stylu LEGO®. Gdy kupisz zestaw zawierający minifigurkę i muzyczne elementy, możesz je zeskanować za pomocą aplikacji AR i nagrywać własne teledyski z różnymi tłami, efektami wizualnymi i dźwiękowymi oraz muzyką z dostępnej bazy utworów. Dzieci mogą też udostępniać nagrane teledyski na bezpiecznej platformie online. Seria została zakończona w 2022 roku, ale niektóre zestawy są jeszcze dostępne, więc nadal możesz spróbować swoich sił w nagrywaniu teledysków.

2022

90. rocznica — dziękujemy, że jesteś z nami!

Dzięki. Miło było wspólnie wyruszyć w podróż szlakiem wspomnień. Dziękujemy też, że jesteś z nami. Twoja wyobraźnia, pasja i wytrwałość to fundamenty najlepszych modeli LEGO®. Miło nam na myśl, że być może niektóre z radosnych chwil z Twojego życia były związane z kreatywnością (a może nawet z klockami LEGO®).

Zastanawiasz się, czy z okazji rocznicy przygotowaliśmy jakiś specjalny zestaw LEGO®? Odpowiedź brzmi: tak. Zestaw 90 lat zabawy zawiera proste repliki niektórych klasycznych modeli z historii klocków LEGO®.

LEGO
CLASSIC
5+
11021
1100 pcs/pzs
90 years of play

LEGO System A/S, DK-7190 Billund, Dania. Zakupy online mogą robić tylko osoby powyżej 18 roku życia. LEGO, logo LEGO, Minifigure, DUPLO, LEGENDS OF CHIMA, NINJAGO, BIONICLE, MINDSTORMS oraz MIXELS są znakami towarowymi Grupy LEGO. ©2022 The LEGO Group. Wszelkie prawa zastrzeżone. Korzystanie z tej witryny oznacza zgodę na warunki korzystania.